

---

**MEMORIA DE LA PROSPECCIÓN  
ARQUEOLÓGICA EN LA RAMBLA DE  
TOBARRILLAS (YECLA. MURCIA).  
MAYO-JUNIO DE 1993**

**LIBORIO RUIZ MOLINA**

ENTREGADO: 1993  
 REVISADO: 1998

**MEMORIA DE LA PROSPECCIÓN  
 ARQUEOLÓGICA EN LA RAMBLA DE  
 TOBARRILLAS (YECLA. MURCIA).  
 MAYO-JUNIO DE 1993**

LIBORIO RUIZ MOLINA

Museo Arqueológico Municipal de Yecla

**Palabras clave:** Prospección, Tobarrillas, rambla, cueva, hábitat-rupestre.

**Resumen:** Las actuaciones se inscriben dentro de un proyecto de investigación sobre la ecología, fauna y flora de la Rambla de Tobarrillas, subvencionado por el Ministerio de Educación. A nivel arqueológico se ha abordado la prospección de unos 3 km. de rambla, estudiándose y documentándose un hábitat de tipo rupestre de los ss. XV-XVI. En total se han catalogado 24 habitáculos excavados todos en la pared del mediodía de la rambla, efectuándose una actuación de limpieza arqueológica de la mejor conservada. Todas presentan en origen idéntica planta, con un pasillo central flanqueado por dos habitaciones a cada lado, de las cuales la segunda de la derecha se destinaba a cocina. Al fondo, un espacio de menor tamaño se usaría como almacén.

## INTRODUCCIÓN

La presente memoria es parte de un proyecto de investigación más amplio, premiado por el Ministerio de Educación y Ciencia en el Certamen Nacional de Jóvenes investigadores del año 1989, titulado Estudio Ecológico de la Rambla de Tobarrillas (Yecla. Murcia), cuyos autores, Antonio Ortuño Madrona y Francisco Carpena Chinchilla, creyeron oportuno dedicar un capítulo al análisis arqueológico de la rambla y su entorno, con el objeto de poder establecer la incidencia del hombre en el paraje a lo largo del tiempo.

En mi opinión, creo que este tipo de trabajos multidisciplinares (biólogos, zoólogos, geólogos, geógrafos, etc. ), al margen de los resultados individuales, en nuestro caso arqueológicos, resultan ser muy enriquecedores, ya que per-

miten tener una visión completa de un espacio natural y la incidencia que sobre éste haya podido tener el hombre, como principal agente transformador del mismo.

A priori, la prospección resultaba ser muy atractiva, puesto que el entorno arqueológico de la Rambla de Tobarrillas es de gran riqueza. Recordemos que al Sur de la rambla, y a unos 3 Kms de distancia discurre el trazado de la Vía Augusta (Vasos de Vicarello), localizándose varios yacimientos romanos como la Casa de las Cebollas, Fuente del Pinar o Marisparza. Por otra parte, en el propio paraje de las Tobarrillas se localiza un interesante campo de petroglifos

La rambla objeto de estudio se sitúa al 12 Km al Norte de la actual ciudad de Yecla y cuenta con una longitud de 6,5 Kms, orientada de EN a SW., localizándose entre los 38° 8'

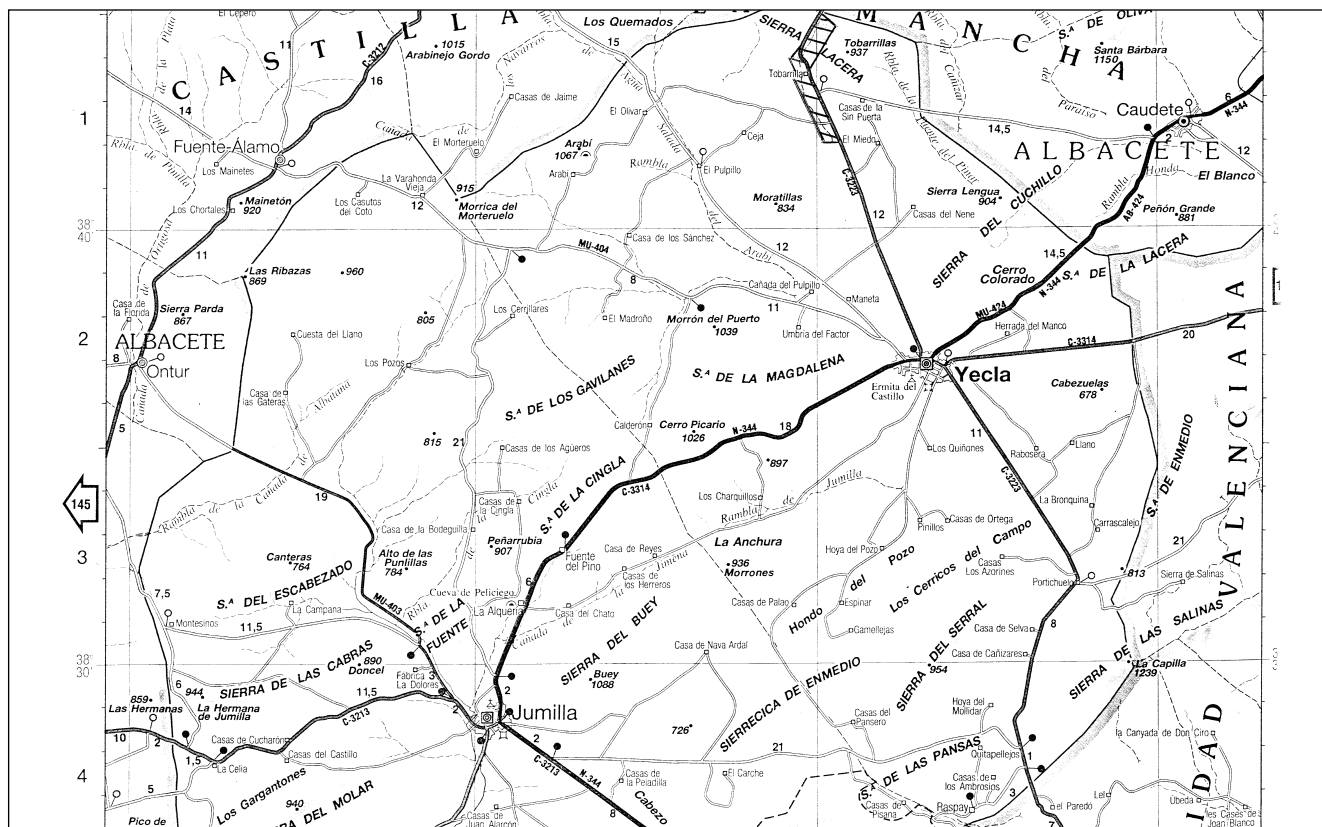

Mapa de situación de la Rambla de Tobarrillas. E: 1/200.000

40'' Latitud N. y 1° 11' 10'' Longitud W., correspondiendo a la hoja 819-1-5 del Mapa Topográfico Regional, E:1/ 5000.

Nuestro trabajo consistió en prospectar en su totalidad la rambla, con el objeto de poder constatar la presencia de restos arqueológicos de interés que evidenciaran el uso o intervención de la mano del hombre sobre el paraje.

### LA PROSPECCIÓN

Cuatro tipos de construcciones resultaron de interés:

1° La localización de un complejo entramado de canalizaciones de agua para riego, cuyo desarrollo se inicia en la cabecera de la rambla y concluye en el estanque situado junto a la casa de labor al SE del nacimiento de agua, cubriendo su desarrollo 5 Kms de longitud.

2° Restos de un horno de planta rectangular, cuyo tamaño es de 6, 25 mts x 3, 50 mts, situado hacia la mitad de la rambla, construido con piedras irregulares unidas con argamasa de cal y arena, y cuya funcionalidad parece ser fue la producción de cal (calera).

3° Restos de un acueducto situado en la parte baja de la rambla, y que servía para lograr el paso de agua desde la ver-

tiente izquierda a la derecha, buscando la dirección, a través de canalizaciones, del embalse ya referido anteriormente.

4° Conjunto de cuevas artificiales, en total 14, excavadas y acondicionadas como hábitat humano aparentemente con un carácter permanente. Se sitúan en la cabecera de la rambla, en su vertiente izquierda en el perfil de la propia rambla, orientadas todas ellas a mediodía, concentrándose en un tramo de 700 metros de longitud.

Por lo que se refiere a las canalizaciones, la construcción de la mina para el afloramiento de agua y el acueducto, del que sólo se conserva el machón central de sillería, tenemos constancia documental de que debió construirse a fines del siglo XVIII. En cuanto al horno para la producción de cal, por información oral, sabemos que se encontraba activo al menos desde principios del presente siglo.

Más interesante resultó ser el conjunto de cuevas artificiales tanto por su número como por su morfología. Del total, sólo dos de ellas se conservan completas, cegadas por sedimentos procedentes del propio arrastre de la rambla. Sobre éstas se practicaron trabajos de limpieza, al objeto de poder establecer, en la medida de lo posible, una secuencia cronológica orientativa, así como también sus características tipológicas.

## CUEVA II

Orientada de E a W. Practicamos un corte exterior de 3x2,5 mts, hallándose en él un pasillo-corredor de 4 x 0,70 mts excavado en roca gredosa que servía de acceso al interior de la cueva. Los materiales hallados fueron muy escasos, tan sólo dos fragmentos de paredes de cerámica vidriada, correspondiendo a producciones modernas.

La limpieza del interior de la cueva, que contaba con una potencia de sedimentación entre 0,40 mts (mínimo) y 0,70 mts (máximo), nos permitió conocer la distribución de espacios o estancias, que quedaban organizados en un pasillo (eje central), al que se adosan tres habitáculos, dos laterales y una central, con hogar central y apertura de chimenea cilíndrica realizada en exterior con un tiraje de mampostería. No se hallaron restos materiales que nos permitieran fijar una secuencia cronológica.

Características técnicas de la cueva II

Estructura: Adintelada

Dimensiones:

Altura interior: 1,65 mts.

Puerta: 1,50 mts x 0,45 mts

Pasillo: 5 mts x 0,50 mts.

Cocina: 1,60 x 1,40 mts.

Habitación 1: 1,50 mts. x 1,50 mts.

Habitación 2: 2,40 mts. x 1,40 mts.

Superficie: 11 m2

## CUEVA III

Orientada de N a S. y situada a la salida del denominado "Barranco Ancho", ramblizo que desemboca en la Rambla de Tobarrillas. Planteamos al igual que en la cueva II un corte exterior de 2 mts x 2 mts, siendo hallado un tramo de escaleras excavado en la roca y que permitía el acceso a la cueva, situado a 1,60 mts de altura del lecho del ramblizo. Los materiales hallados fueron igualmente escasos: tres fragmentos de pared de cerámica vidriada pertenecientes a producciones modernas.

El interior de la cueva ofrecía diferencias con respecto a la cueva II, tanto en dimensiones como en número de estancias. Obedece, sin embargo a la misma técnica constructiva, es decir, labrada a pico, marcando como eje central el pasillo-corredor, sobre el que se organizan cuatro habitaciones, dos laterales en el lado izquierdo; la cocina en el lado dere-



Fig. 1: Rambla Tobarrillas. Vista entrada Cueva II.

cho, y una última estancia al fondo a modo de almacén, diferenciada del pasillo por una pequeña puerta de acceso de 1.10 mts de altura y 0,40 mts de anchura. La cocina es de las mismas características que la de la Cueva II.

Características técnicas de la Cueva III

Estructura: Adintelada

Dimensiones:

Altura Interior: 1,70 mts

Puerta: 1,43 mts x 0,43 mts.

Pasillo: 6,50 x 0,70 mts.

Cocina: 1,80 mts x 1,60 mts.

Habitación 1: 1,60 mts x 1,40 mts.

Habitación 2.: 1,80 mts x 1,40 mts.

Habitación:3.: 2,40 mts x 0,70 mts.

Superficie: 13,67 m2.

## CONCLUSIONES

De los hallazgos producto de la prospección, los de mayor interés, resultan ser estos habitáculos cavernarios. Este tipo de hábitat es relativamente frecuente en el medio rural, al menos en la Comarca del Altiplano Jumilla-Yecla,



**Fig. 2: Rambla Tobarrillas. Interior Cueva II.**

situándose en los ramblizos que cortan el glacis de acumulación, ya que aquí se dan los materiales propicios para su construcción: en superficie una costra dogenética y debajo de ésta, limos con suficiente potencia.

Si atendemos al enorme trabajo desplegado en la construcción de estas cuevas, debemos estimar que éstas se configuraban como hábitats permanente, destinadas a viviendas de los jornaleros adscritos a la hacienda de Tobarrillas. Esta consideración parece tener consistencia si observamos en la Cueva III el detalle del acabado interior. Así, las distintas estancias son diferenciadas con la labra de falsos arcos de medio punto, y son excavadas en su paredes nichos de diversos tamaños destinados a los enseres domésticos. En las dos cuevas, a la entrada, en el lateral derecho, se excava a modo de alacena un pequeño tinajero.

La escasez de materiales no nos ha permitido establecer una secuencia cronológica de uso. Sin embargo, creemos que debieron construirse a fines del siglo XVIII, coincidiendo con la construcción de la mina para la conducción de agua a la que ya hicimos referencia.

## NOTAS

1. RUIZ MOLINA, Liborio.; MUÑOZ LÓPEZ, Francisco. "Las vías romanas en la comarca de Yecla (Murcia)" *Simposium Vías Romanas del Sureste*, 1986. Murcia: Univesidad, 1988. pp. 67-74 ; BROTONS YAGUE, Francisco. y otros. "El tramo viario de Montealegre a Fuente la Higuera" *Simposium Vías Romanas del Sureste*, 1986. Murcia: Universidad, 1988. pp. 75-83.
2. RUIZ MOLINA, Liborio. ; MUÑOZ LOPEZ, Francisco. "Nota sobre la estación romana de la Casa de las Cebollas". *Actas I Jornadas de Historia de Yecla*. Yecla: Ayuntamiento, 1986.
3. Véase nota 1.
4. BOROTONS YAGUE, Francisco. "La villa romana de Marisparza (Yecla.Murcia) Informe preliminar de la I Campaña de excavaciones. *Memorias de Arqueología*, 4. Murcia: Comunidad Autónoma de Murcia, 1993. pp. 156-164.; RUIZ MOLINA, Liborio. "Hábitat y poblamiento rural romano en Yecla (Murcia)" *Poblamiento rural romano en el sureste de Hispania*. Murcia: Universidad, 1995 pp. 136-138.
5. MOLINA MOLINA, Jerónimo. "Campo de Petroglifos de Tobarrillas la Baja. (Yecla.Murcia)" *NAH*, 25. Madrid: 1985 p. 185. RUIZ MOLINA, Liborio. "El petroglifo esteliforme de Tobarrillas La Baja. (Yecla. Murcia)" *Yakka. Revista de Estudios Yeclanos*. 1 (1989) pp.13-21.
6. AHPN. Yecla. En varias escrituras sin clasificar del Archivo de Histórico de Protocolos Notariales en la sección de Yecla, se hace referencia a las obras de afloramiento de aguas en Las Tobarrillas, y a la construcción de una mina para la conducción del agua.
7. MORALES GIL, Alfredo. *La Comarca del Altiplano Jumilla-Yecla*. Murcia Universidad, 1972 p. 330-331.



*Fig. 3: Rambla Tobarrillas. Vista interior, Cueva III.*

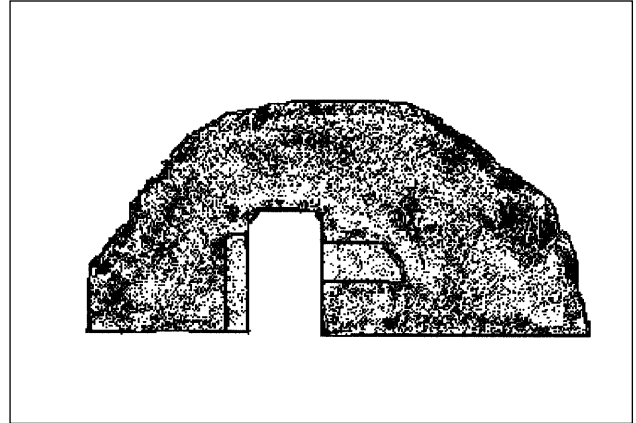

*Rambla Tobarrillas. Alzado puerta Cueva II.*



*Fig. 4: Rambla Tobarrillas. Vista niveles de sedimentación. Cueva III.*

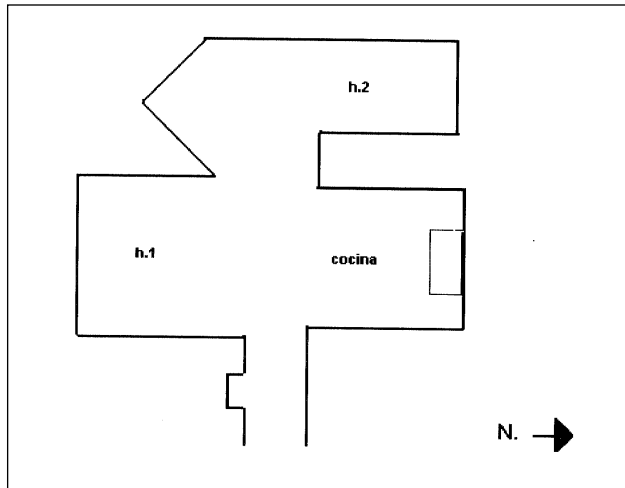

*Rambla de Tobarrillas. Planta Cueva II.*

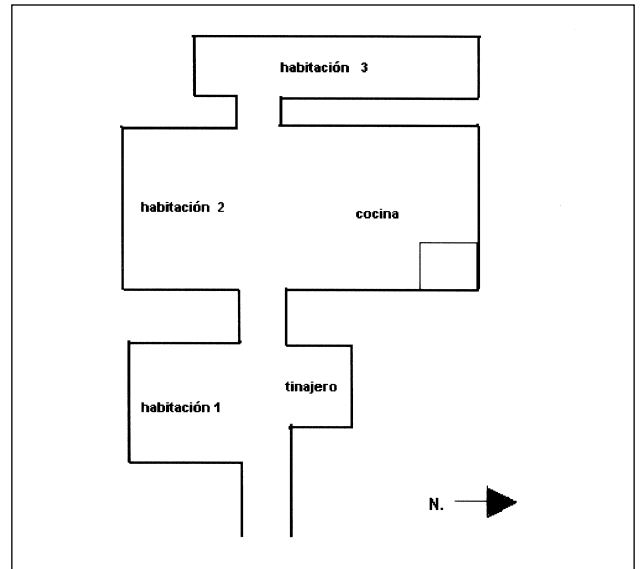

*Rambla de Tobarrillas. Planta Cueva III.*

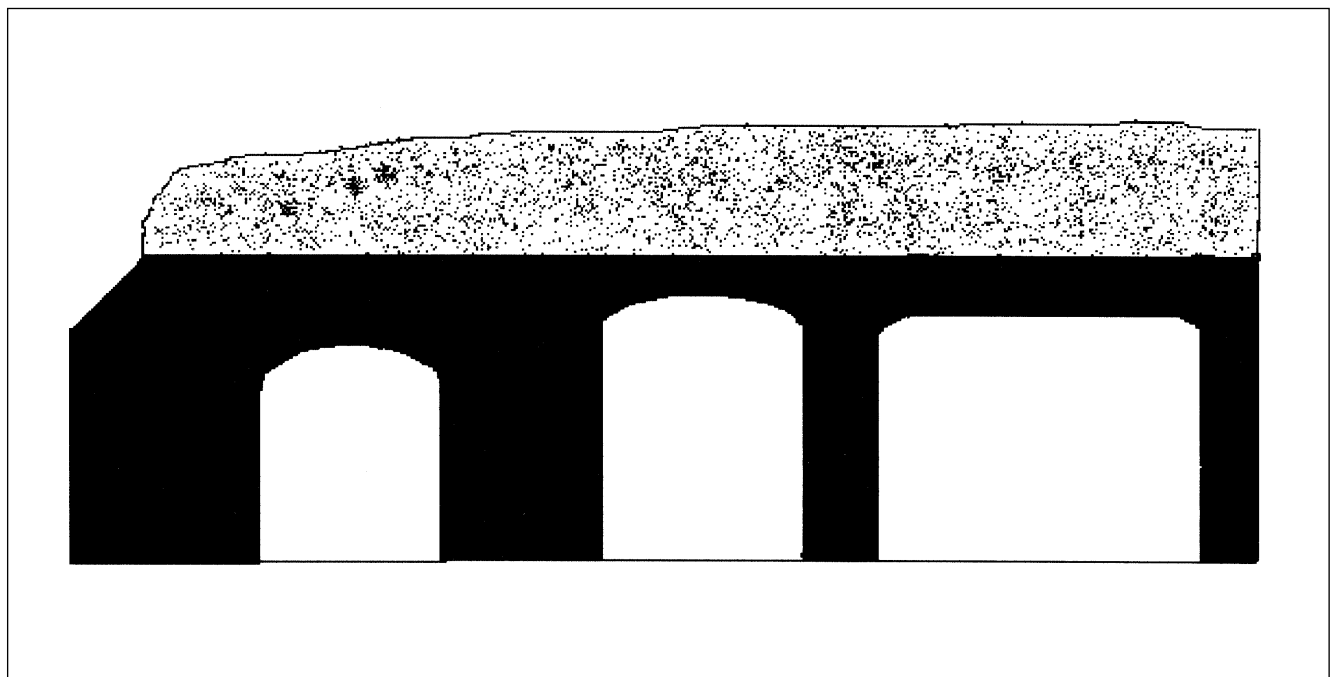

*Rambla de Tobarrillas. Cueva II. Sección longitudinal (Sur).*

